

GENTAŞ KİMYA SANAYİ VE TİCARET PAZARLAMA A.Ş.

30 Eylül 2026 TARİHİNDE SONA EREN HESAP DÖNEMİ

9 AYLIK YÖNETİM KURULU FAALİYET RAPORU

İ Ç İ N D E K İ L E R

1- GENEL BİLGİLER
- Faaliyet Raporu Hesap Dönemi
- Şirket Sicil ve İletişim Bilgileri
- Şirketin Organizasyon Yapısı
- Yönetim Kurulu Üyeleri, Özgeçmişleri, Ortaklık Dışı Görevleri ve Bağımsızlık Beyanları
- Genel Kurul Tarafından Yönetim Kurulu Üyelerine Verilmiş Olan İzinler
- Yönetim Kurulu Üyelerinin Yetkileri ve Faaliyetleri
- Yetki Sınırları
- Komiteler
- Şirketin Sermayesi ve Ortaklık Yapısı
- İmtiyazlı Paylar ve Oy Haklarına İlişkin Bilgiler
- Personel ile İlgili Bilgiler
- Menfaat Sahiplerinin Bilgilendirilmesi ve Yönetime Katılımı

2- YÖNETİM KURULU ÜYELERİNE SAĞLANAN MALİ HAKLAR

3- BAĞLI ORTAKLIK VE İŞTİRAKLERE İLİŞKİN BİLGİ

4- ŞİRKET'İN ARAŞTIRMA VE GELİŞTİRME ÇALIŞMALARI

5- ŞİRKET'İN DÖNEM İÇİ FAALİYETLERİNE İLİŞKİN BİLGİLER
- Hesap Döneminde Yapılan Genel Kurul Toplantıları
- Yatırım ve Yenileme Faaliyetleri
- Bağış ve Yardımlar
- Şirket Aleyhine Açılan ve Şirketin Mali Durumunu ve Faaliyetlerini Etkileyebilecek Nitelikteki Davalar ve Olası Sonuçları
- Kar Dağıtım Politikası
- Temettü Bilgilendirmesi
- Bağımsız Denetim Şirketi
- Şirketin Risk Yönetimi ve İç Kontrol Mekanizması
- Şirketin Finansman Kaynakları
- Dönem İçinde Esas Sözleşmede Yapılan Değişiklikler
- İşletmenin Faaliyet Gösterdiği Sektör ve Sektördeki Yeri
- Faaliyet Dönemine İlişkin Yatırımlar ve Duran Varlık Tabloları
- İlişkili Taraf Açıklamaları
- Şirket Aleyhine Açılmış Davalar
- Şirketin İktisap Ettiği Kendi Paylarına İlişkin Bilgiler
- Hesap Dönemi İçinde Gerçekleştirilen Özel ve Kamu Denetime İlişkin Bilgiler
- Mevzuat Hükümlerine Aykırı Uygulamalar Nedeniyle Şirket ve Yönetim Organı Üyeleri Hakkında Uygulanan İdari veya Adli Yaptırımlara İlişkin Açıklamalar
- Şirket Sermayesinin Karşılıksız Kalıp Kalmadığına veya Borca Batık Olup Olmadığına İlişkin Tespit ve Yönetim Organı Değerlendirmeleri
- Hisse Fiyat ve İşlem Grafiği ve diğer analiz verileri

6- FİNANSAL TABLOLAR

7- RİSKLER VE YÖNETİM KURULU'NUN DEĞERLENDİRMESİ

8- SÜRDÜRÜLEBİLİRLİK İLKELERİ KAPSAMINDAKİ ÇALIŞMALAR

9- FAALİYET DÖNEMİNDEN SONRA GERÇEKLEŞEN ÖNEMLİ GELİŞMELER

Bu rapor, "Sermaye Piyasasında Finansal Raporlamaya İlişkin Esaslar Tebliği'nin" 8. Maddesi hükmü uyarınca düzenlenmiş olup, Şirketimizin 01.01.2026–30.09.2026 tarihlerini kapsayan döneme ait işletme faaliyetlerinin değerlendirilmesi ve yatırımcılarımıza bilgi verilmesi amacıyla hazırlanmıştır.

1- GENEL BİLGİLER:

- **Faaliyet Raporu Hesap Dönemi**: 01.01.2026 – 30.09.2026
- **Şirket Sicil ve İletişim Bilgileri**

Şirket Unvanı : Gentaş Kimya Sanayi ve Ticaret Pazarlama A.Ş.
Ticaret Sicil No : 43238
Şirket Adresi : Demirciler OSB Mah. Haldun Aksoy Cad. No:4 Dilovası/Kocaeli
Telefon : 0 (216) 593 17 25
Faks : 0 (216) 593 17 29
Web Adresi : www.gentaskimya.com
KEP Adresi : gentaskimya@hs03.kep.tr
Mail Adresi : info@gentaskimya.com
Mersis No : 0394014780700014

- **Şirketin Organizasyon Yapısı**

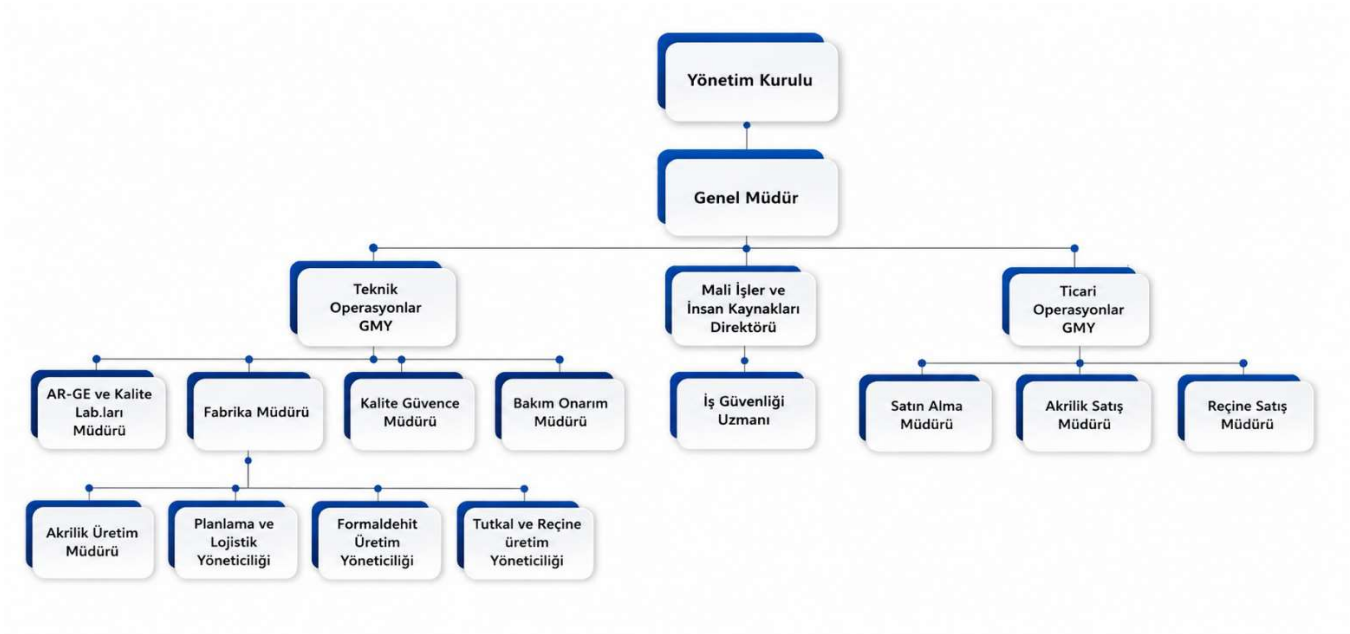

YÖNETİM KURULU ÜYELERİ

ADI VE SOYADI	GÖREVİ	DURUMU		GÖREV SÜRESİ
Macit AYDIN	**Yönetim Kurulu Başkanı**	**İcracı Üye**	**Bağımsız Olmayan Üye**	**3 Yıl**
Orhan KAHRAMAN	**Yönetim Kurulu Başkan Vekili**	**İcracı Üye**	**Bağımsız Olmayan Üye**	**3 Yıl**
Tahsin KAHRAMAN	**Yönetim Kurulu Üyesi**	**İcracı Üye**	**Bağımsız Olmayan Üye**	**3 Yıl**
Bülent KESKİNLER	**Yönetim Kurulu Üyesi**	**İcracı Olmayan Üye**	**Bağımsız Üye**	**3 Yıl**
Mehmet Yurdal ŞAHİN	**Yönetim Kurulu Üyesi**	**İcracı Olmayan Üye**	**Bağımsız Üye**	**3 Yıl**

Yönetim Kurulu Üyelerinin Özgeçmişleri:

Macit AYDIN

1957 yılında Ordu'da doğan Macit Aydın, Ege Üniversitesi Kimya Bölümü mezunudur ve 1983 yılında iş hayatına Bufer Elektrik'te başlamıştır.1986 – 1992 yılları arasında çeşitli şirketlerde orta ve üst düzey yöneticilik pozisyonlarında bulunan Macit Aydın, 1992 yılında Fitaş Kimya ve Pigment Sanayi ve Ticaret A.Ş. bünyesinde çalışmış ve buradaki fabrika müdürlüğü pozisyonundan ayrılarak 1999-2000 yılları arasında Alican Kimya Sanayi ve Ticaret Limited Şirketi bünyesinde kurucu ortak ve genel müdür olarak çalışmıştır.

Macit Aydın, Şirket bünyesinde genel müdür ve yönetim kurulu üyeliği görevlerini sürdürmekte ve ayrıca, Gebkim Vakfı ile Gebkim Organize Sanayi Bölgesi'nin de yönetim kurulu üyeliği görevinde bulunmaktadır.

Orhan KAHRAMAN

1976 yılında Ankara'da doğan Orhan Kahraman, 1998 yılında Selçuk Üniversitesi İktisadi ve İdari Bilimler Fakültesi İşletme Bölümünden mezun olmuştur. Orhan Kahraman Gentaş A.Ş., Genmar Orman Ürünleri Dağıtım Pazarlama Sanayi ve Ticaret A.Ş. ve Gentaş Italy S.r.l. bünyesinde yönetim kurulu başkanlık görevlerini yürütmektedir.

Orhan Kahraman ayrıca, Bolu Ticaret Odası Meclisi üyesi, Türkiye Odalar ve Borsalar Birliği Orman Ürünleri Meclisi başkan yardımcılığı, Orta Anadolu İhracatçı Birlikleri (Mobilya Kağıt ve Orman Ürünleri İhracat Birliği) yönetim kurulu başkan yardımcılığı, Türkiye İhracatçılar Meclisi üyeliği, Ankara Sanayi Odası Meclis üyeliği, DEIK Türkiye – İtalya İş Konseyi üyeliği görevleri de bulunmaktadır.

İlaveten Orhan Kahraman, payları Borsa'da işlem gören Gentaş Dekoratif Yüzeyler Sanayi ve Ticaret A.Ş., Gentaş Italy S.r.l. ve Genmar Yapı Ürünleri Dağıtım Pazarlama Sanayi ve Ticaret A.Ş. bünyesinde pay sahibidir.

Tahsin KAHRAMAN

1981 yılında Ankara'da doğan Tahsin Kahraman, 2006 yılında Abant İzzet Baysal Üniversitesi İşletme ve İdari Bilimler Fakültesi İşletme Bölümünden mezun olmuştur. Tahsin Kahraman Şirket bünyesinde yönetim kurulu üyeliği ve genel müdür yardımcılığı; Genmar Yapı Ürünleri Dağıtım Pazarlama Sanayi Ticaret A.Ş. ile Kahramanlar Ağaç Sanayi ve Ticaret A.Ş. bünyesinde yönetim kurulu başkan vekilliği görevlerini yürütmektedir.

İlaveten Tahsin Kahraman, Şirket ile Gentaş Dekoratif Yüzeyler Sanayi ve Ticaret A.Ş., Genmar Yapı Ürünleri Dağıtım Pazarlama Sanayi Ticaret A.Ş., Kahramanlar Ağaç Sanayi Ticaret A.Ş. ve İki K Yapı Uygulama Tasarım Sanayi ve Ticaret Limited Şirketi bünyesinde pay sahibidir.

Bülent KESKİNLER

Prof. Dr. Bülent Keskinler, lisans eğitimini İstanbul Teknik Üniversitesi Kimya Fakültesi Kimya Mühendisliği Bölümü'nde tamamlamıştır. Yüksek lisans ve doktora derecelerini Atatürk Üniversitesi Fen Bilimleri Enstitüsü Kimya Anabilim Dalı'nda almıştır. Doktora çalışmasını endüstriyel atıkların değerlendirilmesi ve çevresel etkileri üzerine gerçekleştirmiştir.

Akademik kariyerine 1983 yılında Atatürk Üniversitesi Mühendislik Fakültesi Çevre Mühendisliği Bölümü'nde araştırma görevlisi olarak başlamış, daha sonra öğretim görevlisi, yardımcı doçent ve doçent kadrolarında görev yapmıştır. 2002 yılında profesör unvanını almıştır. Uzun yıllar Gebze Teknik Üniversitesi Mühendislik Fakültesi Çevre Mühendisliği Bölümü'nde öğretim üyesi olarak

görev yapan Keskinler, çevre mühendisliği, endüstriyel atıksu arıtımı, kimyasal prosesler ve çevresel teknolojiler alanlarında akademik çalışmalar yürütmüştür.

Akademik yaşamı boyunca çok sayıda yüksek lisans ve doktora tezine danışmanlık yapmış, çevre teknolojileri ve atıksu arıtma yöntemleri üzerine birçok bilimsel çalışma ve proje gerçekleştirmiştir. Çevre mühendisliği alanında ulusal ve uluslararası akademik yayınlara katkıda bulunmuş, bilimsel araştırmaların yanı sıra akademik eğitim ve danışmanlık faaliyetleri yürütmüştür.

Uzun yıllara dayanan akademik deneyimi boyunca çevre teknolojileri, sürdürülebilir üretim ve endüstriyel çevre yönetimi konularında eğitim, araştırma ve uygulamaya yönelik çalışmalar gerçekleştiren Prof. Dr. Bülent Keskinler, üniversite-sanayi iş birlikleri kapsamında çeşitli projelerde yer almıştır. 2023 yılına kadar Gebze Teknik Üniversitesi'nde öğretim üyeliği görevini sürdürmüş olup, akademik ve bilimsel çalışmalarına çevre mühendisliği alanında katkı sağlamaya devam etmektedir.

Mehmet Yurdal ŞAHİN

1968 yılında Kırşehir'de doğdu. 1985 yılında Kırşehir Lisesinden, 1989 yılında Ankara Üniversitesi Ziraat Fakültesinden mezun oldu. Aynı üniversitede yüksek lisans ve Tariş Zeytin ve Zeytinyağı Tarım Satış Kooperatiflerinde Devlet Yardımları ve Kooperatif-Ortak İlişkileri konusundaki tezi ile doktora eğitimini tamamladı.

Çalışma hayatına 1993 yılında Hazine ve Dış Ticaret Müsteşarlığının açmış olduğu sınavı kazanarak Hazine ve Dış Ticaret Uzman Yardımcısı olarak göreve başladı.

1996 yılında Uzman yeterlilik sınavını vererek Hazine Uzmanı kadrosuna atandı. Hazine Müsteşarlığında, 1993 yılından 2001 yılına kadar Teşvik ve Uygulama Genel Müdürlüğünde uzman yardımcısı, uzman, şube müdürü olarak görev yaptı.

2001-2010 yılları arasında aynı Genel Müdürlükte Daire Başkanı,

2010-2011 yılları arasında Hazine Müsteşarlığında, 2011-2018 (Şubat) yılları arasında ise Ekonomi Bakanlığı Teşvik Uygulama ve Yabancı Sermaye Genel Müdürlüğünde Genel Müdür Yardımcısı,

Şubat 2018'den Ekim 2023 tarihleri arasında Teşvik Uygulama ve Yabancı Sermaye Genel Müdürlüğünde Genel Müdür, olarak görev yapmıştır.

Devlet yardımları, tarım ve tarımsal sanayi konularında yayımlanmış kitap, makale ve araştırmaları bulunmaktadır. Ayrıca birçok kez yurtdışında yabancı yatırımcılara yönelik ülkemizde uygulanan devlet yardımları ve yatırım ortamı politikalarına ilişkin toplantılarda Türkiye'yi temsil etmiştir.

Ülkemizde de birçok ilimizde teşvik sistemini değişik toplantı, panel ve konferanslarda sunarak yatırımcılarımızı bilgilendirmiştir.

Aynı zamanda, 2017-2020 yılları arasında Vergi Konseyi üyesi olarak da görev yapmıştır.

Genel Müdürlük yaptığı yaklaşık 6 yılda iki kitap ve dünya ve ekonomi gazetelerinde yaklaşık 3 yıl boyunca aylık yazılar yazmıştır.

Özellikle Genel Müdürlük görevi boyunca ülkemizde uygulanan yatırımlara yönelik teşviklerin oluşturulmasında mevzuat (proje bazlı teşvikler, cazibe merkezi programı, devlet yardımları hakkında) çalışmalarını bizzat yapmış, yönetmiş ve uygulanmasını yürütmüştür.

2020-2023 yılları arasında TSE de Denetim Kurulu Üyeliği ve Başkanlığı yapmıştır.

Ülkemizde teşvik belgeli büyük yatırımların (İmalat, Madencilik, Enerji, Tarım ve Hizmetler-otel, hastane, okul vb) tamamını inceleyerek onaylamıştır. En büyük teşvik belgeli yatırımlarda kendi imzası bulunmaktadır. Bunun yanında yabancı firmaların ülkemizde açmış oldukları irtibat ofislerinin açılması, süre uzatımı ve kapatılması konularında da imza sahibi olarak yer almıştır. Aynı zamanda bazı üniversitelerde konusu ile ilgili olarak yüksek lisans dersi vermiştir.

17.01.2024 tarihinde emekli olmak suretiyle kamudan ayrılmış ve MYS Eğitim Danışmanlık Teknoloji San.ve Tic. Ltd.Şti. nin kurucusu olarak yatırım, yönetim ve süreç danışmanlığı vb konularında çalışmaya devam etmektedir.

YÖNETİM KURULU ÜYELERİNİN ORTAKLIK DIŞINDA ALDIĞI GÖREVLER	
Macit AYDIN	GNT Kimya Dış Ticaret Paz. A.Ş. Yönetim Kurulu Başkanı Macit Aydın Kimya Sanayi ve Ticaret A.Ş. Yönetim Kurulu Üyesi
Orhan KAHRAMAN	Genmar Yapı Ürünleri Dağıtım Paz.San.ve Tic. A.Ş. Yönetim Kurulu Üyesi, Gentaş Dekoratif Yüzeyler San. ve Tic. A.Ş. Yönetim Kurulu Başkanı ve Genel Müdür GNT Kimya Dış Ticaret Paz. A.Ş. Yönetim Kurulu Başkanı Vekili, Orta Anadolu Mobilya, Kağıt ve Orman Ürünleri İhracatçıları Birliği Yönetim Kurulu Üyesi, Ankara Sanayi Odası Meclis Üyesi, Ankara Sanayi Odası Meclis Üyesi
Tahsin KAHRAMAN	Genmar Yapı Ürünleri Dağıtım Paz.San.ve Tic. A.Ş. Yönetim Kurulu Başkan Vekili, Bolu Genel Tarım Hayvancılık Gıda Ürünleri Peyzaj Mimarlığı Sanayi Ticaret Limited Şirketi Müdürler Kurulu Başkanı
Bülent KESKİNLER	BYR Kimya ve Arıtma ltd şti. Genel Müdürü
Mehmet Yurdal ŞAHİN	Yiğit Akü Malzemeleri Nakliyat Turizm İnşaat Sanayi Ve Ticaret A.Ş. Yönetim Kurulu Öğretim Üyesi, MYS Eğitim Danışmanlık Teknoloji San.ve Tic. Ltd. Şti.'nin kurucusu olarak yönetim ve süreç danışmanlığı görevini yürütmektedir.

BAĞIMSIZ YÖNETİM KURULU ÜYELERİNİN BAĞIMSIZLIK BEYANLARI

BAĞIMSIZLIK BEYANI

Gentaş Kimya Sanayi ve Ticaret Pazarlama A.Ş. (Şirket) Yönetim Kurulu'nda, mevzuat, esas sözleşme ve Sermaye Piyasası Kurulu'nun Kurumsal Yönetim Tebliği'nde belirlenen kriterler kapsamında "bağımsız üye" olarak görev yapmaya aday olduğumu, bu kapsamda;

a) Şirket, şirketin yönetim kontrolü ya da önemli derecede etki sahibi olduğu ortaklıklar ile şirketin yönetim kontrolünü elinde bulunduran veya şirkette önemli derecede etki sahibi olan ortaklar ve bu ortakların yönetim kontrolüne sahip olduğu tüzel kişiler ile kendim, eşim ve ikinci dereceye kadar kan ve sıhri hısımlarım arasında; son beş yıl içinde önemli görev ve sorumluluklar üstlenecek yönetici pozisyonunda istihdam ilişkisinin bulunmadığını, sermaye veya oy haklarının veya imtiyazlı payların %5 inden fazlasına birlikte veya tek başına sahip olunmadığını ya da önemli nitelikte ticari ilişki kurulmadığını,

b) Son beş yıl içerisinde, başta şirketin denetimi (vergi denetimi, kanuni denetim, iç denetim de dahil), derecelendirilmesi ve danışmanlığı olmak üzere, yapılan anlaşmalar çerçevesinde şirketin önemli ölçüde hizmet veya ürün satın aldığı veya sattığı şirketlerde, hizmet veya ürün satın alındığı veya satıldığı dönemlerde, ortak (%5 ve üzeri), önemli görev ve sorumluluklar üstlenecek yönetici pozisyonunda çalışmadığımı veya yönetim kurulu üyesi olmadığımı,

c) Bağımsız yönetim kurulu üyesi olmam sebebiyle üstleneceğim görevleri gereği gibi yerine getirecek mesleki eğitim, bilgi ve tecrübeye sahip olduğumu,

ç) Mevzuata uygun olarak üniversite öğretim üyeliği hariç, üye olarak seçildikten sonra kamu kurum ve kuruluşlarında tam zamanlı çalışmayacağımı,

d) 31/12/1960 tarihli ve 193 sayılı Gelir Vergisi Kanunu (G.V.K.)'na göre Türkiye'de yerleşik sayıldığımı,

e) Şirket faaliyetlerine olumlu katkılarda bulunabilecek, şirket ile pay sahipleri arasındaki çıkar çatışmalarında tarafsızlığımı koruyabilecek, menfaat sahiplerinin haklarını dikkate alarak özgürce karar verebilecek güçlü etik standartlara, mesleki itibara ve tecrübeye sahip olduğumu,

f) Şirket faaliyetlerinin işleyişini takip edebilecek ve üstlendiğim görevlerin gereklerini tam olarak yerine getirebilecek ölçüde şirket işlerine zaman ayırabileceğimi,

g) Şirketin yönetim kurulunda son on yıl içerisinde altı yıldan fazla yönetim kurulu üyeliği yapmadığımı,

ğ) Şirketin veya şirketin yönetim kontrolünü elinde bulunduran ortakların yönetim kontrolüne sahip olduğu şirketlerin üçten fazlasında ve toplamda borsada işlem gören şirketlerin beşten fazlasında bağımsız yönetim kurulu üyesi olarak görev almıyor olduğumu,

h) Yönetim kurulu üyesi olarak seçilen tüzel kişi adına tescil ve ilan edilmemiş olduğumu,

beyan ederim.

06/04/2026
Prof. Dr. Bülent Keskinler

BAĞIMSIZLIK BEYANI

Gentaş Kimya Sanayi ve Ticaret Pazarlama A.Ş. (Şirket) Yönetim Kurulu'nda, mevzuat, esas sözleşme ve Sermaye Piyasası Kurulu'nun Kurumsal Yönetim Tebliği'nde belirlenen kriterler kapsamında "bağımsız üye" olarak görev yapmaya aday olduğumu, bu kapsamda;

a) Şirket, şirketin yönetim kontrolü ya da önemli derecede etki sahibi olduğu ortaklıklar ile şirketin yönetim kontrolünü elinde bulunduran veya şirkette önemli derecede etki sahibi olan ortaklar ve bu ortakların yönetim kontrolüne sahip olduğu tüzel kişiler ile kendim, eşim ve ikinci dereceye kadar kan ve sıhri hısımlarım arasında; son beş yıl içinde önemli görev ve sorumluluklar üstlenecek yönetici pozisyonunda istihdam ilişkisinin bulunmadığını, sermaye veya oy haklarının veya imtiyazlı payların %5 inden fazlasına birlikte veya tek başına sahip olunmadığını ya da önemli nitelikte ticari ilişki kurulmadığını,

b) Son beş yıl içerisinde, başta şirketin denetimi (vergi denetimi, kanuni denetim, iç denetim de dahil), derecelendirilmesi ve danışmanlığı olmak üzere, yapılan anlaşmalar çerçevesinde şirketin önemli ölçüde hizmet veya ürün satın aldığı veya sattığı şirketlerde, hizmet veya ürün satın alındığı veya satıldığı dönemlerde, ortak (%5 ve üzeri), önemli görev ve sorumluluklar üstlenecek yönetici pozisyonunda çalışmadığımı veya yönetim kurulu üyesi olmadığımı,

c) Bağımsız yönetim kurulu üyesi olmam sebebiyle üstleneceğim görevleri gereği gibi yerine getirecek mesleki eğitim, bilgi ve tecrübeye sahip olduğumu,

ç) Mevzuata uygun olarak üniversite öğretim üyeliği hariç, üye olarak seçildikten sonra kamu kurum ve kuruluşlarında tam zamanlı çalışmayacağımı,

d) 31/12/1960 tarihli ve 193 sayılı Gelir Vergisi Kanunu (G.V.K.)'na göre Türkiye'de yerleşik sayıldığımı,

e) Şirket faaliyetlerine olumlu katkılarda bulunabilecek, şirket ile pay sahipleri arasındaki çıkar çatışmalarında tarafsızlığımı koruyabilecek, menfaat sahiplerinin haklarını dikkate alarak özgürce karar verebilecek güçlü etik standartlara, mesleki itibara ve tecrübeye sahip olduğumu,

f) Şirket faaliyetlerinin işleyişini takip edebilecek ve üstlendiğim görevlerin gereklerini tam olarak yerine getirebilecek ölçüde şirket işlerine zaman ayırabileceğimi,

g) Şirketin yönetim kurulunda son on yıl içerisinde altı yıldan fazla yönetim kurulu üyeliği yapmadığımı,

ğ) Şirketin veya şirketin yönetim kontrolünü elinde bulunduran ortakların yönetim kontrolüne sahip olduğu şirketlerin üçten fazlasında ve toplamda borsada işlem gören şirketlerin beşten fazlasında bağımsız yönetim kurulu üyesi olarak görev almıyor olduğumu,

h) Yönetim kurulu üyesi olarak seçilen tüzel kişi adına tescil ve ilan edilmemiş olduğumu,

beyan ederim.

06/04/2026
Dr. Mehmet Yurdal Şahin

Genel Kurul Tarafından Yönetim Kurulu Üyelerine Verilen İzinler

Şirketimiz Genel Kurul toplantısında, belirtilen iş ve işlemleri yapmak üzere Yönetim Kurulu üyelerine izin verilmiştir.

- **Yönetim Kurulu Üyelerinin Yetkileri**

Şirket'in İcracı Yönetim Kurulu Başkanı Macit Aydın tek başına, diğer yönetim üyeleri Orhan Kahraman ve Tahsin Kahraman her ikisi, Şirket unvanı altına müştereken atacakları imza ile Şirketi 3 (üç) yıl süre ile temsil ve ilzama yetkilidir.

2026 Yılı içerisindeki faaliyetleri

Şirket Yönetim Kurulu, ikisi bağımsız olmak üzere toplam beş üyeden oluşmaktadır. Yönetim kurulu üyeleri 3 yıl süre ile seçilmişlerdir.

Yönetim Kurulu, "Yönetim Kurulu Yetki ve Görev Dağılımına İlişkin İç Yönergesi" ile belirlenen esaslar çerçevesinde faaliyetlerini sürdürmektedir.

Yönetim Kurulu 01 Ocak 2026 ile 30 Eylül 2026 tarihlerini kapsayan hesap dönemi içinde 12 toplantı yapmış ve 20 adet karar almıştır. Toplantıya katılımlarda mutlak çoğunluk sağlanmış, kararlar toplantıya katılanların oy birliğiyle alınmıştır. Yönetim Kurulu üyelerinden herhangi birinin ağırlıklı oy hakkı veya olumsuz veto hakkı bulunmamaktadır.

Bağımsız Yönetim Kurulu Üyelerimizin önemli nitelikteki ilişkili taraf işlemleri kapsamında yer alan faaliyetlerden onaylanmayarak Genel Kurul onayına sunulması gereken herhangi bir işlem veya karar bulunmamaktadır.

- **Yetki Sınırları**

Yönetim Kurulu icracı üyeleri, temsil ve ilzama yönelik iç yönergeyle herhangi bir sınırlama olmaksızın Şirket kaşesi altına atacakları münferit ve müşterek imzalar ile temsil ve ilzama yetkilidir.

- **Komiteler**

Sermaye Piyasası Kanunu ve Kurumsal Yönetim İlkeleri Tebliği uyarınca Şirket bünyesinde komiteler aşağıda belirtilmiştir.

DENETİMDEN SORUMLU KOMİTE

Adı Soyadı	Görevi	Sermayedeki Payı	
		TL	%
Mehmet Yurdal ŞAHİN	Komite Başkanı	-	-
Bülent KESKİNLER	Komite Üyesi	-	-

KURUMSAL YÖNETİM KOMİTESİ

Adı Soyadı	Görevi	Sermayedeki Payı	
		TL	%
Bülent KESKİNLER	Komite Başkanı	-	-
Mehmet Yurdal ŞAHİN	Komite Üyesi	-	-
Can ÖZTÜRK	Komite Üyesi (Yatırımcı İlişkileri)	-	-

RİSKİN ERKEN SAPTANMASI KOMİTESİ

Adı Soyadı	Görevi	Sermayedeki Payı	
		TL	%
Mehmet Yurdal ŞAHİN	Komite Başkanı	-	-
Bülent KESKİNLER	Komite Üyesi	-	-

- **Şirket Sermayesi ve Ortaklık Yapısı**
  Şirket Çıkarılmış Sermayesi : 609.000.000 TL
  Şirket Kayıtlı Sermaye Tavanı : 2.625.000.000 TL

- **Şirketimizin %3 ve Üzeri Paya Sahip Ortaklar Listesi (06.11.2026)**

ADI VE SOYADI	PAY TUTARI (TL)	PAY ORANI (%)
MACİT AYDIN	186.564.880	30,63
GENTAŞ DEKORATİF YÜZEYLER SANAYİ VE TİCARET ANONİM ŞİRKETİ	72.030.000	11,83
SEYİT MEHMET MUTLU	36.750.000	6,03
TAHSİN KAHRAMAN	30.660.000	5,03
MEHMET ZİYA KAHRAMAN	28.366.900	4,66
ABDURRAHMAN KAHRAMAN	26.250.000	4,31
ABDURRAHMAN KAHRAMAN	25.639.232	4,21
ORHAN KAHRAMAN	23.625.000	3,88
SEZAİ KAHRAMAN	21.000.000	3,45
Diğer (%3 altı)	287.359.098	47,19
TOPLAM	**609.000.000**	**100,00**

- **İmtiyazlı Paylar ve Oy Haklarına İlişkin Bilgiler**
  Şirket payları hamiline yazılı ve imtiyazsız nitelikte olup, oy hakkı, yönetim kuruluna aday gösterme hakkı veya sair herhangi bir imtiyaz tanıyan pay bulunmamaktadır.

- **Personel ile İlgili Bilgiler**

Adı-Soyadı	**Görevi**	Mesleği
Murat Yılmazer	Mali İşler ve İnsan Kaynakları Direktörü	Yönetici

  Grup'ta 30 Eylül 2026 tarihi itibarıyla 153 personel istihdam edilmektedir (31 Aralık 2025: 142)

- **Menfaat Sahiplerinin Bilgilendirilmesi ve Yönetime Katılımı**

  Yatırımcılar, Şirket çalışanları, müşteriler, tedarikçiler, sendikalar, sivil toplum kuruluşları ve kamu kurumlarından oluşan menfaat sahiplerine, SPK mevzuatı gereğince kamuya açıklanan finansal raporlarda yer alan bilgilere ek olarak, ticari sır niteliği taşıyan hususlar hariç olmak üzere talep edilmesi halinde yazılı veya sözlü bilgi çeşitli iletişim araçlarıyla verilmektedir.
  Menfaat sahipleri komitelere iletmek istedikleri hususlarla ilgili Şirketin info@gentaskimya.com mail adresi ile diğer iletişim kanallarını kullanabilirler.
  Menfaat sahiplerinin yönetime katılımı konusunda ek bir yöntem oluşturulmamış olup, katılımlar Genel Kurul toplantıları ve karşılıklı görüşmelerle gerçekleştirilmektedir. Menfaat sahiplerinin çıkarları mevzuat ve karşılıklı sözleşmelerle korunmaktadır. Şirket tüm menfaat sahiplerinin beklenti ve talepleri etik kurallar doğrultusunda değerlendirilmektedir.

2- YÖNETİM KURULU ÜYELERİNE SAĞLANAN MALİ HAKLAR:

2026 yılı içerisinde üst yönetime sağlanan fayda ve menfaatler toplamı 54.218.678 TL'dir (30.09.2026 tarihi itibarıyla satın alma gücü esasına göre üst yönetime sağlanan fayda ve menfaatler toplamı 01.01.-30.09.2025: 51.954.381 TL'dir).

3- BAĞLI ORTAKLIKLAR VE İŞTİRAKLER HAKKINDA BİLGİ

Şirket'in dönem sonu tarihi itibarıyla doğrudan iştirak ettiği yurt içinde toplamda 1 adet bağlı ortaklığı bulunmaktadır. Şirket'in bağlı ortaklığına ilişkin bilgiler aşağıda temin edilmiştir.

Ticaret Unvanı	**GNT Kimya Dış Ticaret ve Pazarlama Anonim Şirketi**
Kuruluş Tarihi	21.02.2017
Fiili Faaliyet Konusu	Döküm reçine - novalak reçine ürünlerinin satışı faaliyetleri
Sermaye Tutarı	500.000,00 TL
Ortaklık Yapısı	Gentaş Kimya (%99,80), Macit Aydın (%0,10), Orhan Kahraman (%0,10)
Yönetim Kurulu Üyeleri	Macit Aydın (Yönetim Kurulu Başkanı)
Ticaret Müdürlüğü	Gebze Ticaret Sicili Müdürlüğü
Ticaret Sicil Numarası	43525
Kurulduğu Ülke ve Merkezi	Türkiye - Kocaeli
Kalan Sermaye Taahhüdü	Yoktur

GNT Kimya 21.02.2017 tarihinde İstanbul Ticaret Sicili Müdürlüğü nezdinde süresi sınırsız olmak üzere tescil edilerek kurulmuş olup şirket merkezi 02.10.2024 tarihi itibariyle Demirciler OSB Mah. Haldun Aksoy Cad. No: 4 Dilovası – Kocaeli adresine taşınmıştır. Şirketin mevcut çıkarılmış sermayesi 500.000,00 TL değerindedir.

Şirketin, esas sözleşmesi kapsamında düzenlenen faaliyet konusu, her türlü laminat ve verzalit reçinesi, tutkal, alkid reçinesi ile balata reçinesinin alımı, satımı, pazarlaması, ithalatı ve ihracatına ilişkindir. Şirket fiili durumu itibarıyla gayri faaldir.

4- ŞİRKETİN ARAŞTIRMA VE GELİŞTİRME ÇALIŞMALARI

Şirket'in Ar-Ge Merkezi kapsamında T.C. Sanayi ve Teknoloji Bakanlığına bildirerek ve/veya kendi bünyesinde devam eden projelere ilişkin bilgilere aşağıdaki tabloda yer verilmektedir:

Proje Adı	Proje Durumu	Proje Başlama Tarihi	Proje Bitiş Tarihi
Farklı Çapraz Bağlayıcılar ile Elde Edilecek Farklı Bağ Yoğunluklarının Akrilik Panel Performansları Üzerine Etkisi	Devam Ediyor	1.04.2025	31.12.2026
Akrilik Panellerde Farklı Dolgu Maddelerinin Partikül Büyüklüğünün Işık Geçirgenliğine Etkisinin Belirlenmesi	Devam Ediyor	1.10.2025	31.03.2027
Tall Oil Tabanlı Katkıların Novolak Reçine–Kum Sistemlerinde Performans Analizi	Devam Ediyor	1.01.2026	31.12.2026
Alkali Fenolik Reçinelerde Lignin Modifikasyonu ve Performans Analizi	Devam Ediyor	1.01.2026	30.11.2026
Poliüretan Cold Box Sisteminde Katalizör Özelliklerinin Performansa Etkisi	Devam Ediyor	1.01.2026	30.11.2026
Yüksek Kalıp Dayanımı Sağlayan Keton Katkılı Fenolik Cold Box Bağlayıcı Sistemi	Devam Ediyor	1.01.2026	31.03.2027
Amin Grubu İçeren Prepolimer Karışımların (Monomerik, Dimerik, Oligomerik) Reçine Uygulamaları	Devam Ediyor	1.07.2026	31.07.2027
Orman Ürünleri Atığı Kullanılarak Fenol Oranı Azaltılmış Reçine Formülasyonunun Hpl Levha Üretimine Entegrasyonu Ve Düşük Karbon Emisyonuna Sahip Son Ürüne Dönüştürülmesi (TÜBİTAK 1832 SYD)	Devam Ediyor	1.09.2026	31.08.2027
Mobilyalarda Kullanılmak Üzere Kaju Yağı Bazlı Kardanol Kâğıt Emprenye Reçine Formülasyonunun Optimizasyonu Ve Yeşil Üretim Yöntemiyle Ticari Ürün Haline Getirilmesi (TÜBİTAK 1832 SYD)	Devam Ediyor	1.09.2026	30.09.2027

Proje Açıklamaları

Farklı Çapraz Bağlayıcılar ile Elde Edilecek Farklı Bağ Yoğunluklarının Akrilik Panel Performansları Üzerine Etkisi: Şirket tarafından üretimi gerçekleştirilen NEOGEN markalı ürünün akrilik reçinesinde farklı çapraz bağlayıcılar ile çalışmalar yaparak reçine ve son üründeki hedeflenen özel performans beklentilerinin karşılanarak son kullanıcı beklentilerinin karşılanmasının sağlanması hedeflenmektedir.

Akrilik Panellerde Farklı Dolgu Maddelerinin Partikül Büyüklüğünün Işık Geçirgenliğine Etkisinin Belirlenmesi: Dekorasyon ve inşaat sektöründe gerçekleşen yenilikçi yaklaşımları yakalayabilmek tasarım özgürlüğünün kimya ile buluşturulması amacıyla yeni bir yaklaşım sergilenecektir. Akrilik panellerde kullanılabilecek dolgu maddelerinin partikül büyüklüklerine göre ışık geçirgenliği belirlenerek akrilik panelin farklı fiziksel özelliklerini değiştirmeyecek ve farklı tasarımlara olanak sağlanacaktır.

Tall Oil Tabanlı Katkıların Novolak Reçine–Kum Sistemlerinde Performans Analizi; Bu proje kapsamında, döküm kumu kaplama uygulamalarında kullanılan novolak reçinelerinin akış özelliklerinin geliştirilmesi amacıyla biyobazlı tall oil yağ asidi (TOFA) modifikasyonu gerçekleştirilecektir. Farklı oranlarda TOFA içeren fenol–formaldehit esaslı novolak reçineleri sentezlenecek ve bu reçinelerin yumuşama sıcaklığı, eriyik akışı, kürlenme davranışı, kum ıslanabilirliği ve mekanik dayanım özellikleri incelenecektir. Ayrıca yüksek yumuşama noktalı reçine fraksiyonu ile düşük yumuşama sıcaklığına sahip modifiye reçine fraksiyonunun birlikte kullanıldığı çift reçine sistemi geliştirilerek proses performansının optimize edilmesi hedeflenmektedir

Alkali Fenolik Reçinelerde Lignin Modifikasyonu ve Performans Analizi; Projenin ana odağı, fenol-formaldehit resol reçine sentezinde biyopolimer yapılı kraft ligninin kimyasal modifikasyon yoluyla sisteme entegrasyonudur. Alkali kondenzasyon reaksiyonu sırasında kontrollü sıcaklık ve pH parametreleri altında ligninin reaktif bölgelerinin formaldehit ve fenol ile etkileşimi sağlanarak, no-bake döküm kum sistemlerine uygun stabil bir bağlayıcı geliştirilmesi hedeflenmektedir. Proje kapsamında, farklı sertleştirici sistemlerin (propilen karbonat/triasetin vb.) bağlayıcının raf ömrü, raf ömrü ve nihai mekanik dayanımı üzerindeki etkileri sistematik olarak analiz edilmektedir.

Poliüretan Cold Box Sisteminde Katalizör Özelliklerinin Performansa Etkisi; Bu proje kapsamında, döküm sanayinde yaygın olarak kullanılan Fenolik Üretan Amin Cold Box (PUCB) bağlayıcı sistemlerinde kullanılan Part 2 izosiyanat bileşeninin yapısı geliştirilecektir. Projede, geleneksel olarak kullanılan polimerik metilen difenil diizosiyanat (pMDI) esaslı sistemlerin mekanik performansı korunurken, ağ yapısının kırılganlığının azaltılması ve daha dengeli kürlenme davranışı elde edilmesi amacıyla alifatik diizosiyanatlar (IPDI ve HDI) ile modifiye edilmiş hibrit izosiyanat sistemleri geliştirilecektir. Farklı oranlarda hazırlanacak pMDI/IPDI ve pMDI/HDI karışımlarının %NCO içerikleri optimize edilecek, geliştirilen sistemlerin kürlenme kinetiği, işlenebilirliği, makine ömrü ve mekanik performansı laboratuvar ve endüstriyel koşullarda karşılaştırmalı olarak değerlendirilecektir. Proje sonucunda, mevcut ticari ürünlere alternatif oluşturabilecek, yüksek performanslı ve proses güvenilirliği artırılmış yeni nesil PUCB izosiyanat sistemi geliştirilmesi hedeflenecektir.

Yüksek Kalıp Dayanımı Sağlayan Keton Katkılı Fenolik Cold Box Bağlayıcı Sistemi; Bu projede, döküm sektöründe kum maça üretiminde yaygın olarak kullanılacak Poliüretan Cold Box (PUCB) bağlayıcı sistemlerinde, Part I fenolik reçine formülasyonunda yüksek kaynama noktasına sahip ketonik bir ko-solvent olarak isoforon kullanımının sistem performansına etkileri araştırılacaktır. Isoforonun kontrollü olarak sisteme dahil edilmesiyle reçinenin homojenliği, viskozitesi, sıcaklık stabilitesi, depolama kararlılığı ve kürlenme davranışı değerlendirilecektir. Ayrıca, seçilen formülasyonlarda geleneksel solventlerin bir bölümünün reaksiyonun başlangıç ve son aşamalarında ketonik hammaddeler ile ikame edilmesiyle optimum reçine yapısı ve proses koşulları belirlenecektir.

Amin Grubu İçeren Prepolimer Karışımların (Monomerik, Dimerik, Oligomerik) Reçine Uygulamaları; Proje kapsamında fenol-formaldehit reçinelerinde modifiye edici katkı olarak kullanılabilecek ara prepolimer kullanımı analizi hedeflenmektedir. Bu ürünle, fenol-formaldehit reçine sistemleri üzerinde belirgin şekilde iyileştirilmiş performans, daha düşük fenol emisyonları beklenmektedir.

Orman Ürünleri Atığı Kullanılarak Fenol Oranı Azaltılmış Reçine For-Mülasyonunun Hpl Levha Üretimine Entegrasyonu Ve Düşük Karbon Emisyonuna Sahip Son Ürüne Dönüştürülmesi; Bu projede, kağıt ve selüloz endüstrisinin yan ürünü olan kraft ligninin fonksiyonel hale getirilerek fenol-formaldehit reçine sistemlerinde fenolün kısmi ikamesinde kullanılması ve elde edilecek biyobazlı reçine formülasyonlarının Yüksek Basınçlı Laminat (HPL) levha üretim süreçlerine entegre edilmesi gerçekleştirilecektir. Proje kapsamında ligninin fenol yerine kullanım oranının %30–40 seviyelerine çıkarılması, geliştirilen reçinenin mevcut endüstriyel HPL üretim hatlarıyla uyumlu hale getirilmesi ve düşük karbon ayak izine sahip, düşük emisyonlu HPL levhaların seri üretime uygun şekilde geliştirilmesi hedeflenmektedir.

Mobilyalarda Kullanılmak Üzere Kaju Yağı Bazlı Kardanol Kâğıt Emp-Renye Reçine Formülasyonunun

Optimizasyonu Ve Yeşil Üretim Yön-Temiyle Ticari Ürün Haline Getirilmesi; Bu projede, kaju fıstığı kabuğu sıvısından elde edilen biyobazlı kardanolün fenol-formaldehit esaslı kağıt emprenye reçinelerinde fenole kısmi ikame hammaddesi olarak kullanılması ve geliştirilecek kardanol bazlı reçine formülasyonunun mobilya sektöründe kullanılan kağıt emprenye proseslerine uygun hale getirilerek ticari ürüne dönüştürülmesi gerçekleştirilecektir. Proje kapsamında kardanolün fenole ikame oranı optimize edilecek, reçinenin moleküler yapısı ve fizikokimyasal özellikleri GPC, DSC, FT-IR, TGA, yüzey gerilimi ve temas açısı gibi analizlerle değerlendirilecek ve reçine üretim prosesi kademeli olarak laboratuvar ölçeğinden seri üretim ölçeğine taşınacaktır. Geliştirilecek ürünün prototip ve endüstriyel emprenye hatlarında doğrulanması ve mevcut üretim süreçlerine uyumlu hale getirilmesi hedeflenmektedir.

5- ŞİRKET'İN DÖNEM İÇİ FAALİYETLERİNE İLİŞKİN BİLGİLER:

Ana faaliyet alanları:

Esas Sözleşme'nin "Amaç ve Konu" başlıklı 3'üncü maddesi uyarınca Şirket, her türlü sentetik reçine, formaldehit, akrilik reçinesi ve akrilik levha üretimi ile ilgili her çeşit ham ve yardımcı maddeyi satın alma, ilgili ürünleri yurt içinde ve yurt dışında satma faaliyetlerinde bulunmak amacıyla kurulmuştur. Bu doğrultuda Şirket kimya sektöründe yer almakta olup fiili durumu itibarıyla formaldehit, formaldehit bazlı reçine ve akrilik levha üretimi ile satışı faaliyetlerinde bulunmaktadır.

Şirket anılan üretim ve satış faaliyetlerini kuruluşundan 2020 yılına kadar sadece Tuzla OSB içerisinde bulunan "İstanbul Tuzla Aydınlı Kosb. Mah. Tuzla Kimya Sn. Org. Sn. Blg. Analitik Cd. N.82 Tuzla/İstanbul" adresinde gerçekleştirmiştir. Yıllar içerisinde yapılan kapasite artışlarına ilişkin yatırımlar neticesinde Tuzla Fabrikası'ndaki kapasite kullanım oranının %100'e yaklaşması ve Tuzla üretim bölgesinin üretim kapasitesini karşılayamaması sebebi ile Şirket yönetimi, 2017 yılı içerisinde, üretim faaliyetlerini gerçekleştirdiği bütün tesislerini "Demirciler OSB Mah. Haldun Aksoy Cad. No:4 Dilovası/Kocaeli" adresinde bulunan taşınmaza taşımaya karar vermiştir.

Anılan bu adres değişikliği stratejisi sebebi ile Şirket'in üretim ve satış faaliyetlerinin azalmaması, hedeflenen yatırım planları ile finansal beklentilerin zedelenmemesi adına Şirket, 2020 – 2023 yılları arasında, üretim sürecinde kullandığı reaktör ve tesislerini tek seferde taşımak yerine kademeli bir geçiş sağlayacak şekilde Dilovası adresine taşımıştır. Söz konusu planlama ile Şirket, 2020 – 2023 yılları arasındaki üretim faaliyetlerine hem Tuzla Fabrikası'ndan hem de Dilovası Fabrikası'ndan devam etmiştir.

Şirket'in üretim faaliyetleri çerçevesinde kullandığı bütün reaktör, tesis ve araç-gereçlerin Dilovası Fabrikası'na taşınması 2023 yılı sonunda tamamlanmıştır. Şirket üretim ve satış faaliyetlerini merkez adresinde bulunan Dilovası Fabrikası'ndan yürütmekte olup Şirket'in Tuzla adresinde herhangi bir üretim faaliyeti kalmamıştır.

Şirket, 17.06.2019 tarihinde "Demirciler OSB. Mah. Haldun Aksoy Cad. No: 4 Dilovası/Kocaeli" adresinde "Gentaş Kimya Sanayi ve Ticaret Pazarlama Anonim Şirketi Dilovası Şubesi" unvanı ile Gebze Ticaret Sicili Müdürlüğü nezdinde kayıtlı olan ilk şubesini kurmuştur. Bu şube, Şirket'in 2024 yılında aldığı yönetim kurulu kararının Ankara Ticaret Sicili Müdürlüğü nezdinde 25.11.2024 tarihinde tescil edilmesine istinaden terkin edilmiştir.

11.11.2019 tarihinde ise "Önder Mahallesi Taşdelen Cad. No: 27 Altındağ/Ankara" adresinde "Gentaş Kimya Sanayi ve Ticaret Pazarlama Anonim Şirketi Ankara Şubesi" unvanı ile Ankara Ticaret Sicili Müdürlüğü nezdinde kayıtlı olan Şirket'in ikinci şubesi kurulmuştur. Ankara Şubesi, Şirket'in ürettiği ve ithal ettiği ürünlerin satışına ilişkin pazarlama faaliyetlerinin yerine getirilmesi amacıyla kurulmuştur. Mevcut durumda ise ilgili şube terkin edilmiş durumdadır ve dolayısıyla herhangi bir faaliyette bulunmamaktadır. Bu şube, Şirket'in 2024 yılında aldığı yönetim kurulu kararının Ankara Ticaret Sicili Müdürlüğü nezdinde 25.11.2024 tarihinde tescil edilmesine istinaden terkin edilmiştir.

Şirket'in herhangi bir şubesi bulunmamakta olup Şirket mevcut üretim ve satış faaliyetlerinin tamamını merkez adresinde bulunan Dilovası Fabrikası'ndan yürütmektedir.

Şirket'in üretim faaliyetleri; formaldehit, formaldehit bazlı reçine ve akrilik levha üretiminden oluşmakta olup bu faaliyetler kapsamında ağırlıklı olarak 7 ana ürün üretilmektedir. Bunlar arasında; 1) formaldehit çözelti, 2) üre formaldehit reçinesi, 3) melamin formaldehit reçinesi, 4) fenol formaldehit reçinesi, 5) döküm reçinesi, 6) novolak reçine ve 7) akrilik levha bulunmaktadır.

Şirket'in reçine ürünleri ağırlıklı olarak; inşaat, inşaat malzemeleri, mobilya ve dekorasyon, otomotiv ve otomotiv yan sanayi, ilaç ve sağlık sektörlerinde ve spesifik olarak, anılan sektörlerin alt kolları olan ağaç bazlı panel sanayi, dekoratif laminant sanayi, izolasyon ürünler sanayi, mobilya ve inşaat sanayi, metal döküm sanayi, abrasiv sanayi ve deri işleme sanayi alanlarında kullanılmaktadır.

Anılan reçine türleri haricinde, Şirket, 2021 yıl sonu itibarıyla, mevcut ürün portföyünü çeşitlendirme ve ihracat potansiyelini güçlendirme amacıyla akrilik levha (solid surface – akrilik katı yüzey) üretimine başlamıştır. Neogen markasıyla pazara sunulan bu ürün, şirketin reçine bazlı ürünlerdeki tecrübesiyle birleşerek, müşterilere daha geniş bir ürün yelpazesi sunulmasını sağlamıştır. Akrilik levha üretimine geçiş, şirketin sektörel bilgi birikimini ve üretim kapasitesini artırarak, rekabet gücünü önemli ölçüde güçlendirmiştir. Akrilik Levha inşaat sektöründe spesifik olarak mutfak, banyo ve karşılama bankosu tezgahı, lavabo, masa, sandalye, dolap ve benzeri mobilya, duvar kaplamaları, laboratuvar tezgahları, hastane yüzeyleri ve diğer endüstriyel uygulama alanlarında kullanılmaktadır.

Ürünler

Gentaş Kimya, sektördeki 25. yılında, formaldehit bazlı reçine ve akrilik levha kategorilerinde müşterilerine kalite standartlarına uygun, zamanında ve doğru ürünler sunarak sektördeki konumunu güçlendirmektedir. Şirket, geniş ürün yelpazesi ile çeşitli endüstrilerin ihtiyaçlarına cevap vermektedir. Ürün portföyü, formaldehit çözelti, üre formaldehit reçinesi, melamin formaldehit reçinesi, fenol formaldehit reçinesi, novolak reçine, döküm reçine ve akrilik levha olmak üzere 7 ana üründen oluşmaktadır.

Gentaş Kimya, üretim süreçlerinde her zaman uluslararası kalite standartlarına sıkı sıkıya bağlı kalarak, müşterilerine uluslararası standartlara uygun ürünler sunmayı taahhüt etmektedir. Şirket, çevre düzenlemeleri ve iş güvenliği standartlarını öncelikli olarak gözetmekte ve sürdürülebilir üretim anlayışı ile faaliyetlerini sürdürmektedir. Ayrıca, Ar-Ge faaliyetlerine verdiği önem sayesinde, inovasyon ve sürekli gelişim odaklı bir yaklaşım benimseyerek sektördeki rekabet gücünü artırmayı hedeflemektedir. Bu bağlamda, müşteri memnuniyetini ve paydaş değerini en üst düzeyde tutmayı hedeflemektedir.

Formaldehit Çözeltisi

Yüksek saflıkta ve kararlı formülasyona sahip sıvı formdaki formaldehit çözeltisidir. Reçine üretimi, tekstil apre işlemleri, kağıt katkıları ve dezenfektan üretimi gibi geniş bir kullanım yelpazesi sunar. Kimya endüstrisinin temel hammaddelerinden biridir.

Farklı metanol konsantrasyonlarında müşteri talebine göre ayarlanabilir
Uzun raf ömürlü yeni nesil ürün (25 -30 oC 5 ay-1 yıl)

Üre Formaldehit Konsantresi
(UFC 80)

Yoğun kıvamlı, formaldehit ve üre içeren konsantre bir çözelti formudur. Özellikle yapıştırıcı ve termoplastik reçine üretiminde yüksek reaktivitesi ve dayanımı ile tercih edilir. Levha üretiminde kullanılan bağlayıcıların ana bileşenlerinden biridir.

Ahşap Panel Levha Ürünleri

Laminant, kontrplak, emprenye ve OSB ürünlerinde güçlü bağlayıcılık sağlar. Yüksek dayanım, form stabilitesi ve suya/neme karşı direnç sunar. Mobilya ve yapı sektöründe yaygın olarak kullanılır.

Laminat,
Kontrplak,
Emprenye,
OSB reçineleri

Yalıtım Sektörü Ürünleri

Cam ve karbon elyaf uygulamaları için geliştirilmiştir. Yalıtım ve kompozit sektörlerinde ısıya dayanım, hafiflik ve yapışma gücü sunar. Otomotiv ve inşaat sektöründe kullanılır.

İzolasyon Grubu;
Cam yünü,
Taş yünü bağlayıcı reçineleri

Kompozit grubu;
Cam Elyaf,
Karbon Elyaf bağlayıcı reçineleri

Aşındırıcı (Abrasiv) ve Kesme Taşları Sektörü Ürünleri

Zımpara, taşlama ve kesme taşlarında kullanılır. Aşınmaya dirençli, esnek ve uzun ömürlü yüzeyler oluşturur.

Kağıt ve Bez Zımpara Reçineleri
Taşlama ve Kesme Taşı Reçineleri
Tela emprenye reçineleri
Bağlayıcı novolak reçineleri

Döküm Sektörü Ürünleri

Hedefe yönelik olarak tasarlanan reçineler, kum kalıplarda yüksek form kararlılığı ve hızlı kürlenme sunar. Düşük gaz çıkışı ve termal dayanım ile döküm kalitesini artırır.

Havada Sertleşen Reçine Grubu
* Ester ile kürlenebilir reçineler ve bunların sertleştiricileri
Soğuk Kutu Reçine Grubu
* Karbondioksit ile kürlenebilir,
* Poliüretan esaslı fenolik reçineler ve bunların sertleştiricileri
Furanik Reçine Grubu
* Havada sertleşen reçineler ve bunların katalizörleri
Novolak Grubu
* Pastil formda kum kaplama reçineleri

Refrakter Sektörü Ürünleri

Yüksek sıcaklıkta çalışan malzemeler için geliştirilmiştir. Termal ve kimyasal direnç sağlar. Fırın, ocak ve döküm ekipmanlarında yapısal bütünlük sunar.

Novolak reçineler ve bunların katalizörleri

Otomotiv Sektörü

Metal, kauçuk, çelik ve tekstil malzemeleri dahil olmak üzere çeşitli yüzeylere mükemmel yapışma ve bağlayıcılık sağlar.

Balata Grubu
Fren balataları,
Şanzıman debriyaj balataları
Diğer fren sistemleri malzemeleri reçineleri

Keçe Bağlayıcı Grubu
Özel tasarım novolak reçineler

Lastik Güçlendirme Grubu
Özel tasarım novolak reçineler

Bakalit Grubu
Homojen pPastil ya da pul formda novolak reçineler

- **Hesap Dönemi İçinde Gerçekleştirilen Genel Kurul Toplantıları**

Şirketimiz faaliyet döneminde 2025 Yılı Olağan Genel Kurul Toplantısı gerçekleştirmiştir. Bu toplantıda Bağımsız Denetim firması belirlenmiş ve Yönetim Kurulu yeniden oluşturulmuştur.

- **2026 Yılında Başlayan ya da Devam Eden Yatırım ve Yenileme Faaliyetleri**

Şirketimizin bu kapsamda faaliyeti bulunmamaktadır.

Bağış ve Yardımlar ile Sosyal Sorumluluk Kapsamında Yapılan Harcamalar

Herhangi bir tutarında bağış ve yardımda bulunmamıştır.

- **Şirket aleyhine açılan ve Şirketin mali durumunu ve faaliyetlerini etkileyebilecek nitelikteki davalar ve olası sonuçları:**
  Şirketimiz aleyhine açılan mali durumunu ve faaliyetlerini etkileyebilecek nitelikte bir dava mevcut değildir.
- **Kar Dağıtım Politikası**

Şirket'in halka açık ortaklık haline gelmesinden sonra Şirket'in kar dağıtımı yapıp yapmayacağı ve yapacaksa hangi miktarda yapacağı Esas Sözleşme'nin "Karın Tespiti ve Dağıtımı" başlıklı 16. maddesi çerçevesinde Genel Kurul tarafından karara bağlanacaktır. Bu kapsamda Şirket TTK ve sermaye piyasası mevzuatı hükümlerine uygun hareket edecektir. Şirket'in faaliyet dönemi sonunda tespit edilen gelirlerinden, Şirket'in genel giderleri ile muhtelif amortisman gibi Şirket tarafından ödenmesi veya ayrılması zorunlu olan miktarlar ile Şirket tüzel kişiliği tarafından ödenmesi zorunlu vergiler düşüldükten sonra geriye kalan ve yıllık bilançoda görülen dönem karı, varsa geçmiş yıl zararlarının düşülmesinden sonra kalan miktardan, öncelikle genel kanuni yedek akçe ayrılır ve bu miktardan kalandan, varsa birinci kâr payı ve ikinci kâr payı ayrılır. Net dönem kârından, yukarıda belirtilen meblağlar düştükten sonra kalan kısmı, Genel Kurul, kısmen veya tamamen ikinci kâr payı olarak dağıtmaya veya yedek akçe olarak ayırmaya yetkilidir. Genel Kurul, Esas Sözleşme'ye uygun şekilde kâr payının, Şirket'in yönetim kurulu üyelerine, ortaklık çalışanlarına, pay sahibi dışındaki kişilere dağıtılmasına karar verme hakkına sahiptir. Pay gruplarına tanınan kâr payına ilişkin bir imtiyaz bulunmamaktadır.

Şirket Esas Sözleşmesi
Madde 16 Karın Tespiti ve Dağıtımı:

Şirket'in karın tespiti ve dağıtımı hususunda TTK ve sermaye piyasası mevzuatı hükümlerine uyulur. Şirket'in genel gider ve masrafları ile muhtelif amortisman bedelleri gibi Şirket'çe ödenmesi veya ayrılması zorunlu olan miktarlar ile Şirket tüzel kişiliği tarafından ödenmesi zorunlu vergiler hesap dönemi sonunda tespit edilen gelirlerinden indirildikten sonra geriye kalan ve yıllık bilançoda görülen dönem karı, varsa geçmiş yıl zararlarının düşülmesinden sonra kalan miktar, aşağıdaki şekilde tevzi olunur.
Genel Kanuni Yedek Akçe:
a) Sermayenin yüzde yirmisine ulaşıncaya kadar, %5 nispetinde kanuni yedek akçeye ayırılır.
Birinci Kâr payı:
b) Kalandan, varsa yıl içinde yapılan bağış tutarının ilavesi ile bulunacak meblağ üzerinden, Şirket'in kâr dağıtım politikası çerçevesinde TTK ve sermaye piyasası mevzuatına uygun olarak birinci kar payı ayrılır.
c) Yukarıdaki indirimler yapıldıktan sonra, genel kurul, kâr payının, Yönetim Kurulu üyelerine, ortaklık çalışanlarına dağıtılmasına karar verme hakkına sahiptir.
İkinci Kâr payı:
d) Net dönem kârından, (a), (b) ve (c) bentlerinde belirtilen meblağlar düştükten sonra kalan kısmı, genel kurul kararına göre kısmen veya tamamen ikinci kâr payı olarak, dağıtılabileceği gibi, dağıtılmayarak, TTK'nın 521'inci maddesi uyarınca herhangi bir yedek akçe olarak ayrılabilir.
Genel Kanuni Yedek Akçe:
Pay sahipleriyle kâra iştirak eden diğer kimselere dağıtılması kararlaştırılmış olan kısımdan, sermayenin %5'i oranında kâr payı düşüldükten sonra bulunan tutarın yüzde onu, TTK'nın 519'uncu maddesinin ikinci fıkrası uyarınca genel kanuni yedek akçeye eklenir. TTK'ya göre ayrılması gereken yedek akçeler ile Esas Sözleşme'de veya kâr dağıtım politikasında pay sahipleri için belirlenen kâr payı ayrılmadıkça; başka yedek akçe ayrılmasına, ertesi yıla kâr aktarılmasına, Yönetim Kurulu üyelerine ve ortaklık çalışanlarına kârdan pay dağıtılmasına karar verilemeyeceği gibi, pay sahipleri için belirlenen kâr payı nakden ödenmedikçe bu kişilere kârdan pay dağıtılamaz.
Kâr payı, dağıtım tarihi itibarıyla mevcut payların tümüne, bunların ihraç ve iktisap tarihleri dikkate alınmaksızın eşit olarak dağıtılır.
Dağıtılmasına karar verilen kârın dağıtım şekli ve zamanı, sermaye piyasası mevzuatı ve Sermaye Piyasası Kurulu'nun konuya ilişkin düzenlemeleri göz önüne alınarak, Yönetim Kurulu'nun teklifi üzerine Genel Kurul tarafından kararlaştırılır. İşbu Esas Sözleşme hükümlerine göre Genel Kurul tarafından verilen kâr dağıtım kararı geri alınmaz.

- **2025 Yılı Temettü Bilgisi**

Şirketimiz 2025 yılı karından 125.000.000 TL brüt temettü dağıtımı kararı alınmıştır. Dağıtım tarihi olarak 14.07.2026 tarihi kararlaştırılmış ve temettü ödemesi gerçekleştirilmiştir.

- **Bağımsız Denetim Şirketinin Seçimi**

Şirketimizin 2026 yılında bağımsız denetimini sağlamak üzere Deneyim Bağımsız Denetim ve Danışmanlık A.Ş.'den hizmet alınması kararlaştırılmıştır.

- **Şirketin Risk Yönetimi ve İç Kontrol Mekanizması**

Şirket SPK Tebliğlerine uymak amacıyla, kurumsal yönetim ve risk yönetimini sağlamlaştırmak üzere Şirket bünyesinde; Kurumsal Yönetim Komitesi, Denetimden Sorumlu Komite ve Riskin Erken Saptanması Komiteleri oluşturulmuştur. Yönetim Kurulu, görev alanlarına bağlı olarak komiteler tarafından verilen raporlarla sürekli bilgilendirilecektir.

- **Şirketin Finansman Kaynakları**

Gentaş Kimya'nın mevcut finansman yapısı öncelikle güçlü bir özkaynak tabanına dayanıyor. Şirket özkaynakları toplam varlıkların büyük kısmını oluşturmakta ve böylece finansal yapısı daha güçlü şekilde faaliyetlerini sürdürmektedir. Borçlanma tarafında ise düşük finansman yapısı korunmaktadır. Dolayısıyla şirket, faaliyetlerini ağırlıklı olarak birikmiş öz kaynakları ve operasyonel nakit akışıyla finanse eden, kaldıraç oranı düşük bir yapıya sahip. Aynı dönemde net işletme sermayesi yüksek seyretmekte ve mevcut kaynaklarla kısa vadeli yükümlülüklerin karşılanmasında herhangi bir sıkıntı bulunmuyor.

Halka arz, bu finansman yapısına önemli bir nakit girişi sağladı. Bu tutarın büyük kısmı sermaye artırımı yoluyla elde edildi; Halka arz geliri, şirketin bugüne kadar iç kaynaklar ve sınırlı borçlanma ile sürdürdüğü büyüme stratejisini çeşitlendirerek, daha agresif bir sermaye yapısı oluşturmasına olanak sağlamaktadır.

Halka arzdan elde edilen fonların kullanımında şirket, işletme sermayesini güçlendirmeyi en öncelikli alan olarak belirlemiş; gelirin %45–55'i bu amaçla ayrılacak. Bunu %15–25 oranında yeni pazarlara erişim, %15–25 oranında finansal borçluluğun azaltılması ve %5–15 oranında ürün araştırma-geliştirme çalışmaları takip ediyor. Kısacası, Gentaş Kimya halka arz öncesinde düşük kaldıraç ve güçlü özkaynaklarla faaliyet gösterirken; halka arz sonrasında elde ettiği kaynağı hem işletme sermayesini desteklemek hem de borç yükünü daha da hafifletmek suretiyle finansman gücünü pekiştirmeyi hedeflemektedir.

- **Dönem İçinde Esas Sözleşmede Yapılan Değişiklikler**

Şirket esas sözleşmesindeki sermaye maddesi ödenmiş sermayenin artırılması nedeni ile güncellenmiştir. 525.000.000 TL olan ödenmiş sermaye halka arz sermaye artırımı sonrası 609.000.000 TL'ye artırılmıştır.

- **İşletmenin Faaliyet Gösterdiği Sektör ve Sektördeki Yeri**

Gentaş Kimya, kimya sektörünün önde gelen oyuncularından biri olarak formaldehit, formaldehit bazlı reçine ve akrilik katı yüzey (levha) üretimi alanlarında faaliyet göstermektedir. Şirketin ürün portföyü; üre, melamin, fenol ve novolak reçineleri ile döküm reçinesi, formaldehit çözeltisi ve akrilik levhadan oluşmakta olup, bu ürünler ağırlıklı olarak inşaat, mobilya, otomotiv yan sanayi, metal döküm, abrasiv, deri işleme ve sağlık sektörlerinde hammadde ve ara mal olarak kullanılmaktadır. Kocaeli Dilovası'nda 65 bin metrekarelik kapalı alanda konumlanan üretim tesislerinde yıllık 450 bin ton reçine ve 450 bin adet akrilik levha üretim kapasitesine sahip olan şirket, özellikle üre ve fenol reçine ürün gruplarında Türkiye'nin ihracatına önemli katkı sağlamaktadır.

Sektördeki konumunu güçlendirmek amacıyla Gentaş Kimya, geleneksel reçine üretiminin ötesine geçerek yüksek katma değerli ürünlere yönelmiştir. 2021 yılında başladığı yerli akrilik levha üretimiyle dünya genelinde 2,5 milyar dolar civarında büyüklüğe ulaşan akrilik katı yüzey pazarında yer alırken, 2024 yılında devreye aldığı novolak üretim hattıyla hem Türkiye'nin fenolik reçine ithalatından pay almayı hem de ihracat potansiyelini artırmayı hedeflemektedir. Hammadde tedariğinin büyük çoğunluğunu petrol ve doğal gaz türevi ithal girdilerden karşılayan şirket, küresel ölçekteki rekabetçi yapıya karşı Ar-Ge merkezi bünyesinde sürdürdüğü inovasyon çalışmaları ve genişleyen ürün gamıyla sektördeki farklılaşmasını sürdürmektedir.

- **Faaliyet Dönemine İlişkin Yatırımlar ve Duran Varlık Tabloları**

Nakit ve Nakit Benzerleri	30.09.2026	31.12.2025
Banka- vadesiz mevduatlar	47.383.984	34.055.810
Banka- vadeli mevduatlar	572.591.406	285.466.676
Diğer hazır değerler (*)	94.445.927	79.151.702
	714.421.317	**398.674.188**

Finansal Yatırımlar

Gerçeğe uygun değeri kâr zarara sınıflandırılan finansal yatırımlar	30.09.2026	31.12.2025
Gentaş Dekoratif Yüzeyler San.ve Tic. Paz. A.Ş. Hisseleri (*)	111.575.760	316.666.431
Girişim Sermayesi Yatırım Fonu	71.422.452	741.009
	182.998.212	**317.407.440**

	30.09.2026	31.12.2025
Genmar Yapı Ürünleri Dağıtım ve Pazarlama San. ve Tic. A.Ş. (**)	50.115.272	50.115.272
	50.115.272	**50.115.272**

13. MADDİ DURAN VARLIKLAR

30.09.2026	Arazi ve Arsalar	Binalar	Tesis, Makine ve Cihazlar	Taşıtlar	Demirbaşlar	Toplam
Maliyet Değeri						
1 Ocak 2026 itibarıyla açılış bakiyesi	1.429.549.346	2.401.260.823	1.922.165.435	185.293.588	62.190.178	6.000.459.370
Alımlar	-	8.903.261	65.528.529	48.435.286	5.537.767	128.404.843
Çıkışlar	-	-	(937.655)	(39.653.512)	-	(40.591.167)
30 Eylül 2026 itibarıyla kapanış bakiyesi	**1.429.549.346**	**2.410.164.084**	**1.986.756.309**	**194.075.362**	**67.727.945**	**6.088.273.046**
Birikmiş Amortismanlar						
1 Ocak 2026 itibarıyla açılış bakiyesi	-	-	(737.132.492)	(31.294.343)	(31.255.295)	(799.682.130)
Dönem gideri	-	(22.817.589)	(59.894.699)	(9.809.101)	(5.657.660)	(98.179.049)
Çıkışlar	-	-	317.176	8.473.168	-	8.790.344
30 Eylül 2026 itibarıyla kapanış bakiyesi	**-**	**(22.817.589)**	**(796.710.015)**	**(32.630.276)**	**(36.912.955)**	**(889.070.835)**
30 Eylül 2026 itibarıyla net defter değeri	**1.429.549.346**	**2.387.346.495**	**1.190.046.294**	**161.445.086**	**30.814.990**	**5.199.202.211**

31.12.2025	Arazi ve Arsalar	Binalar	Tesis, Makine ve Cihazlar	Taşıtlar	Demirbaşlar	Toplam
Maliyet Değeri						
1 Ocak 2025 itibarıyla açılış bakiyesi	1.545.749.480	2.394.011.354	1.879.069.427	181.506.491	55.187.876	6.055.524.628
Alımlar	-	4.160.480	44.286.000	19.954.479	7.002.302	75.403.261
Çıkışlar	-	-	(1.189.992)	(16.167.382)	-	(17.357.374)
Değerlemeler	(116.200.134)	3.088.989	-	-	-	(113.111.145)
31 Aralık 2025 itibarıyla kapanış bakiyesi	**1.429.549.346**	**2.401.260.823**	**1.922.165.435**	**185.293.588**	**62.190.178**	**6.000.459.370**
Birikmiş Amortismanlar						
1 Ocak 2025 itibarıyla açılış bakiyesi	-	-	(660.565.586)	(24.154.505)	(25.180.247)	(709.900.338)
Dönem gideri	-	(38.492.064)	(76.959.829)	(10.263.567)	(6.075.048)	(131.790.508)
Çıkışlar	-	-	392.923	3.123.729	-	3.516.652
Değerlemeler	-	38.492.064	-	-	-	38.492.064
31 Aralık 2025 itibarıyla kapanış bakiyesi	**-**	**-**	**(737.132.492)**	**(31.294.343)**	**(31.255.295)**	**(799.682.130)**
31 Aralık 2025 itibarıyla net defter değeri	**1.429.549.346**	**2.401.260.823**	**1.185.032.943**	**153.999.245**	**30.934.883**	**5.200.777.240**

- **İlişkili Taraf Açıklamaları**

Şirketin ilişkili taraflarla olan borç ve alacak bakiyeleri aşağıdaki gibidir.

İlişkili taraflardan ticari alacaklar	**30.09.2026**	**31.12.2025**
Gentaş Dekoratif Yüz. San. ve Tic. Paz. A.Ş.	281.789.764	458.278.501
2K Yapı Uygulama Ltd. Şti.	1.897.015	3.863.980
Genmar Yapı Ürünleri San. ve Tic. A.Ş.	521.695	26.703
Ertelenmiş finansman gideri (-)	(7.652.114)	(13.111.691)
	276.556.360	**449.057.493**

- **Şirket Aleyhine Açılan Davalar**

Şirket aleyhine açılmış önemli tutarda bir dava bulunmamaktadır.

- **Şirketin İktisap Ettiği Kendi Paylarına İlişkin Bilgiler**

Şirket faaliyet dönemi boyunca kendi payını iktisap etmemiştir.

- **Hesap Dönemi İçinde Yapılan Özel ve Kamu Denetimleri**

Bu dönem içinde halka arz faaliyetleri kapsamında yapılan denetimler dışında özel veya kamu denetimi olmamıştır.

- **Mevzuat hükümlerine aykırı uygulamalar nedeniyle Şirket ve yönetim organı üyeleri hakkında uygulanan idari veya adli yaptırımlara ilişkin açıklamalar**

Şirket ve yönetim organı üyeleri hakkında uygulanan idari veya adli bir yaptırım bulunmamaktadır.

- **Şirket Sermayesinin karşılıksız kalıp kalmadığına veya borca batık olup olmadığına ilişkin tespit ve yönetim organı değerlendirmeleri**

Şirket sermayesinin karşılıksız kalma durumu veya borca batık olma durumu bulunmamaktadır.

GENTAŞ KİMYA SANAYİ VE TİCARET PAZARLAMA A.Ş.
HİSSE FİYAT VE İŞLEM GRAFİĞİ
(1 Ocak 2026 – 30 Eylül 2026)

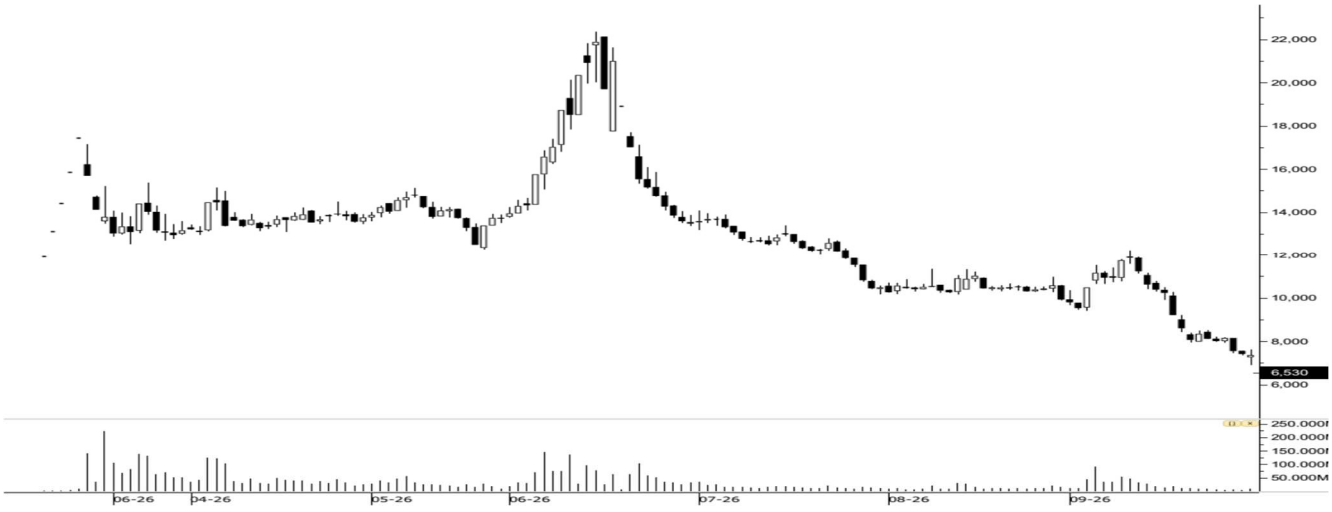

Gentaş Kimya ve Sanayi ve Ticaret Pazarlama A.Ş. hisse senedi 1 Ocak 2026 – 30 Eylül 2026 tarihleri arasında 6,90 TL ile 22,35 TL fiyat aralığında işlem görmüştür. Dönem içinde günlük ortalama işlem adedi yaklaşık 34.802.613 adet, ortalama işlem hacmi ise yaklaşık 494.274.696 TL'dir. 11 TL seviyesinden işlemlere başlamış ve 30.09.2026 tarihindeki son kapanış fiyatı 7,36 TL olmuş ve yaklaşık olarak % - 33,09 oranında değer kaybetmiştir. Faaliyet dönemi içinde pay başına Net 0,1744663 TL temettü ödemesi yapmıştır.

6- FİNANSAL TABLOLAR

Şirketimiz ve müşterek faaliyetlerimizin 01 Ocak 2026 ile 30 Eylül 2026 tarihlerini kapsayan dönem finansal bilgiler esas alınarak hazırlanan kar veya zarar tablosu ile finansal durumu gösteren tablolar aşağıda sunulmuştur.

VARLIKLAR	NOT	30.09.2026	31.12.2025
Dönen Varlıklar		**3.222.432.133**	**2.818.207.938**
Nakit ve Nakit Benzerleri	4	714.421.317	398.674.188
Ticari Alacaklar	6	1.328.317.590	1.290.558.851
- İlişkili Taraflardan Ticari Alacaklar	3	*276.556.360*	*449.057.493*
- İlişkili Olmayan Taraflardan Ticari Alacaklar	6	*1.051.761.230*	*841.501.358*
Diğer Alacaklar	7	3.524.179	2.368.065
- İlişkili Olmayan Taraflardan Diğer Alacaklar		*3.524.179*	*2.368.065*
Stoklar	8	850.963.649	875.220.359
Peşin Ödenmiş Giderler	9	300.907.870	250.837.399
- İlişkili Olmayan Taraflara Peşin Ödenmiş Giderler		*300.907.870*	*250.837.399*
Diğer Dönen Varlıklar		24.297.528	549.076
Duran Varlıklar		**5.437.653.839**	**5.570.892.706**
Finansal Yatırımlar	5	233.113.484	367.522.712
Maddi Duran Varlıklar	12	5.199.202.211	5.200.777.240
Maddi Olmayan Duran Varlıklar		5.338.144	2.592.754
Toplam Varlıklar		**8.660.085.972**	**8.389.100.644**

YÜKÜMLÜLÜKLER	NOT	30.09.2026	31.12.2025
Kısa Vadeli Yükümlülükler		**856.109.949**	**1.485.602.438**
Kısa Vadeli Borçlanmalar	11	190.527.891	640.436.998
- Banka Kredileri		*190.000.000*	*637.125.736*
-Diğer Finansal Yükümlülükler		*527.891*	*3.311.262*
Ticari Borçlar	6	558.263.604	666.284.069
- İlişkili Olmayan Taraflara Ticari Borçlar		*558.263.604*	*666.284.069*
Çalışanlara Sağlanan Faydalar Kapsamında Borçlar		19.454.974	26.256.982
Diğer Borçlar	7	8.933.025	23.018.567
- İlişkili Olmayan Taraflara Diğer Borçlar		*8.933.025*	*23.018.567*
Ertelenmiş Gelirler	10	38.961.571	94.818.294
- İlişkili Olmayan Taraflardan Ertelenmiş Gelirler		*38.961.571*	*94.818.294*
Dönem Karı Vergi Yükümlülüğü	18	34.394.625	28.739.005
Kısa Vadeli Karşılıklar		5.527.119	5.992.861
- Çalışanlara Sağlanan Faydalara İlişkin Kısa Vadeli Karşılıklar		*5.068.073*	*5.181.598*
- Diğer Kısa Vadeli Karşılıklar		*459.046*	*811.263*
Diğer Kısa Vadeli Yükümlülükler		47.140	55.662
Uzun Vadeli Yükümlülükler		**503.757.486**	**371.896.068**
Uzun Vadeli Karşılıklar		28.487.787	27.100.714
- Çalışanlara Sağlanan Faydalara İlişkin Uzun Vadeli Karşılıklar		*28.487.787*	*27.100.714*
Ertelenmiş Vergi Yükümlülüğü	18	475.269.699	344.795.354
Toplam Yükümlülükler		**1.359.867.435**	**1.857.498.506**
Özkaynaklar	**13**	**7.300.218.537**	**6.531.602.138**
Ana Ortaklığa Ait Özkaynaklar		**7.300.072.192**	**6.531.456.129**
Ödenmiş Sermaye		609.000.000	525.000.000
Sermaye Düzeltmesi Olumlu Farkları		3.066.294.780	3.055.395.164
Hisse senedi ihraç primleri		880.991.355	-
Kar veya Zararda Yeniden Sınıflandırılmayacak Birikmiş Diğer Kapsamlı Gelirler veya Giderler		1.738.959.331	1.739.867.505
- Maddi Duran Varlık Yeniden Değerleme Artışları (Azalışları)		*1.740.967.966*	*1.740.967.966*
- Çalışanlara sağlanan faydalara ilişkin aktüeryal kazanç/(kayıp) fonu		*(2.008.635)*	*(1.100.461)*
Kardan Ayrılan Kısıtlanmış Yedekler		297.321.745	292.299.863
Geçmiş Yıllar Karları		784.223.393	609.118.496
Net Dönem Karı		(76.718.412)	309.775.101
Kontrol Gücü Olmayan Paylar		**146.345**	**146.009**
Toplam Kaynaklar		**8.660.085.972**	**8.389.100.644**

KONSOLİDE KAR VEYA ZARAR TABLOSU

KAR VEYA ZARAR KISMI	NOT	1 Ocak-30 Eylül 2026	1 Ocak-30 Eylül 2025	1 Temmuz-30 Eylül 2026	1 Temmuz-30 Eylül 2025
Hasılat	14	4.301.271.269	4.223.923.483	1.542.142.246	1.412.739.734
Satışların maliyeti (-)	14	(3.357.176.226)	(3.272.752.281)	(1.255.028.073)	(1.121.373.047)
Brüt kar		**944.095.043**	**951.171.202**	**287.114.173**	**291.366.687**
Pazarlama, satış ve dağıtım giderleri (-)		(222.159.494)	(224.639.410)	(74.467.112)	(73.488.994)
Genel yönetim giderleri (-)		(145.689.211)	(151.963.616)	(42.035.913)	(44.993.784)
Esas faaliyetlerden diğer gelirler		100.035.387	138.914.920	40.475.033	32.763.456
Esas faaliyetlerden diğer giderler (-)		(82.691.209)	(118.738.197)	(35.557.735)	(44.010.392)
Esas faaliyet karı		**593.590.516**	**594.744.899**	**175.528.446**	**161.636.973**
Yatırım faaliyetlerinden gelirler	16	6.110.029	134.505.568	184.101	(67.261.824)
Yatırım Faaliyetlerinden giderler (-)	16	(230.840.807)	-	(67.251.951)	-
TFRS 9 Uyarınca Belirlenen Değ.Düş. Kazançları (Zararları) ve Değ.Düş. Zararlarının İpt.		(2.920.100)	(2.399.066)	(1.490.306)	335.527
Finansman geliri öncesi faaliyet karı		**365.939.638**	**726.851.401**	**106.970.290**	**94.710.676**
Finansman gelirleri	15	291.231.812	171.454.082	98.627.239	16.641.537
Finansman giderleri (-)	15	(124.116.262)	(249.265.668)	(35.533.807)	(54.197.626)
Net parasal pozisyon kazançları (kayıpları)	17	(277.010.728)	(285.714.961)	(71.089.461)	(34.201.330)
Sürdürülen faaliyetler vergi öncesi karı (zararı)		**256.044.460**	**363.324.854**	**98.974.261**	**22.953.257**
Sürdürülen faaliyetler vergi gelir/(gideri)	**18**	**(332.762.536)**	**(163.432.623)**	**(95.809.751)**	**(100.133.216)**
- Dönem vergi gideri		*(134.534.606)*	*(92.065.566)*	*(41.689.756)*	*(70.066.922)*
- Ertelenmiş vergi geliri/(gideri)		*(198.227.930)*	*(71.367.057)*	*(54.119.995)*	*(30.066.294)*
Dönem karı		**(76.718.076)**	**199.892.231**	**3.164.510**	**(77.179.959)**
Dönem karının dağılımı		***(76.718.076)***	***199.892.231***	***3.164.510***	***(77.179.959)***
- Kontrol Gücü Olmayan Paylar		*336*	*851*	*104*	*927*
- Ana ortaklık payları		*(76.718.412)*	*199.891.380*	*3.164.406*	*(77.180.886)*
Pay başına kazanç	***19***	***(0,1302)***	***0,3807***	***0,0052***	***(0,1470)***
DİĞER KAPSAMLI GELİR KISMI					
Kar veya zararda yeniden sınıflandırılmayacaklar		**(908.174)**	**4.129.951**	**679.447**	**954.851**
-Çalışanlara Sağlanan Faydalara İlişkin Aktüeryal Kazançlar (Kayıplar), Vergi Sonrası		*(908.174)*	*4.129.951*	*679.447*	*954.851*
Toplam kapsamlı gelirler		**(77.626.250)**	**204.022.182**	**3.843.957**	**(76.225.108)**

7- ŞİRKET İÇ KONTROL SİSTEMİ İLE RİSKLER HAKKINDA YÖNETİM KURULU DEĞERLENDİRMESİ

Şirketimiz TTK ve SPK ilgili mevzuat hükümleri uyarınca komiteler oluşturmuş olup İç kontrol sistemi ve riskler açısından bu yapı yeterli görülmektedir.

8- SÜRDÜRÜLEBİLİRLİK İLKELERİ KAPSAMINDAKİ ÇALIŞMALAR

Sürdürülebilirlik İlkeleri Uyum Çerçevesi, Sermaye Piyasası Kurulu ("SPK")'nun 2 Ekim 2020 Tarih ve 31262 sayılı Resmî Gazete 'de yayınlanan Seri: II-17.1 sayılı Kurumsal Yönetim Tebliği'nde yapılan değişiklik kapsamında yaptığı duyuruya uygun olarak mevzuata girmiştir. Sürdürülebilirlik ilkelerinin uygulanması gönüllülük esasına dayalı olup "uy ya da açıkla" prensibine uygun olarak yürütülmektedir. Şirketimiz bu konuya hassasiyet göstermekte olup sürece ilişkin ilerleyen dönemlerde çalışmalar yapılarak ilgili dönemlerde faaliyet raporlarımızda yer verilecektir.

9- FAALİYET DÖNEMİNDEN SONRA GERÇEKLEŞEN ÖNEMLİ GELİŞMELER

Faaliyet dönemi sonrasında önemli bir gelişme bulunmamaktadır.